

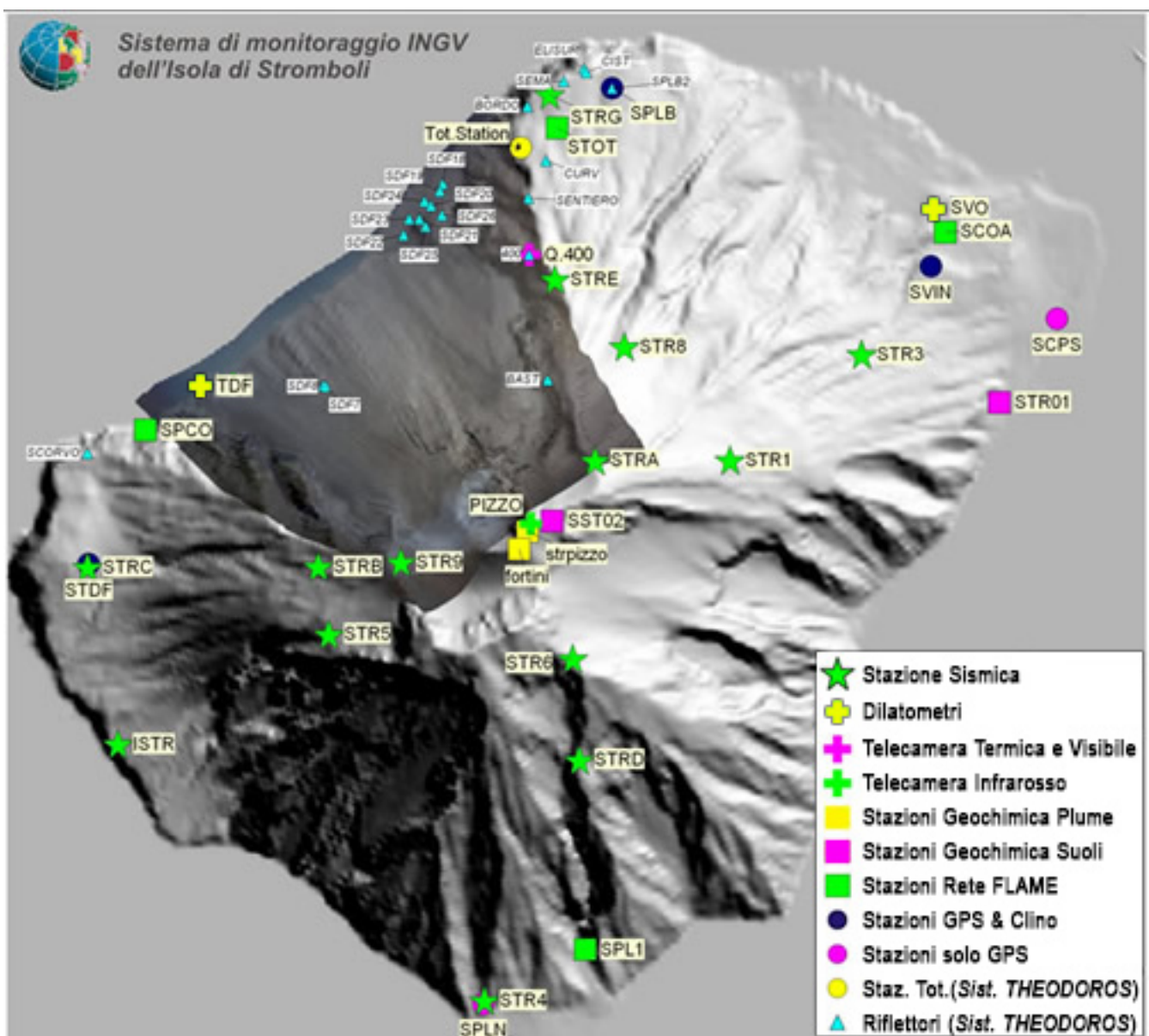

Istituto Nazionale di Geofisica e Vulcanologia

Rep. N° 36/2017

Bollettino settimanale sul monitoraggio vulcanico, geochimico, delle deformazioni del suolo e sismico del vulcano Stromboli del 05/09/2017



Stato di funzionamento delle reti

Rete di monitoraggio	Numero di Stazioni	Numero di stazioni non funzionanti	Note
Deformazioni (clinometrica)	2	0	
Deformazioni (GPS)	5		La stazione di Timpone del Fuoco è stata ripristinata con un intervento di emergenza e attraverso l'utilizzo di una stazione mobile.
Deformazioni (THEODOROS)	1		L'ultima eruzione ha distrutto i riflettori presenti nella Sciara del Fuoco impedendo il monitoraggio della stabilità del versante. Inoltre il sito è stato gravemente danneggiato con la rottura della colonnina e conseguente caduta del sensore. Pertanto è stata sostituita la vecchia colonnina con una nuova in tubi d'acciaio. Contestualmente, la Stazione Totale è stata sottoposta a test di calibrazione e riportata in efficienza. Si sta procedendo alla programmazione dell'intervento per l'installazione dei nuovi riflettori per ripristinare completamente il corretto monitoraggio della Sciara del Fuoco.
Clinometrica	2	0	
Dilatometri	2	1	
Sismologia	12	5	Una squadra INGV ha provveduto al ripristino di parte della strumentazione.
Rapporto CO ₂ /SO ₂ nel plume	2	1	Problemi tecnici di trasmissione dati alla stazione Fortini. Prevista manutenzione a breve.
Flussi SO ₂ Rete-FLAMES	4	1	
Flusso CO ₂ dal suolo	1	1	Problemi tecnici di trasmissione dati. Prevista manutenzione a breve.
Telecamera termica	2	0	

Rete di monitoraggio	Numero di Stazioni	Numero di stazioni non funzionanti	Note
Telecamera visibile	2	0	La telecamera del Pizzo Sopra La Fossa necessita della pulizia del vetro.

Sezione 1 - Vulcanologia
NON ANCORA COMPILATO

Sezione 2 - Geochimica

Flusso di CO₂ dai suoli – A causa di problemi tecnici relativi alla stazione di misura automatica dei flussi di CO₂ dal suolo STR02 non sono disponibili aggiornamenti per la settimana in osservazione. Il recupero delle informazioni sarà comunicato appena ripristinato il funzionamento della stazione. I grafici mostrano l'ultimo aggiornamento riferito alla settimana del 1-8 agosto i cui valori medi di flusso erano pari a circa 10700 g m⁻² d⁻¹.

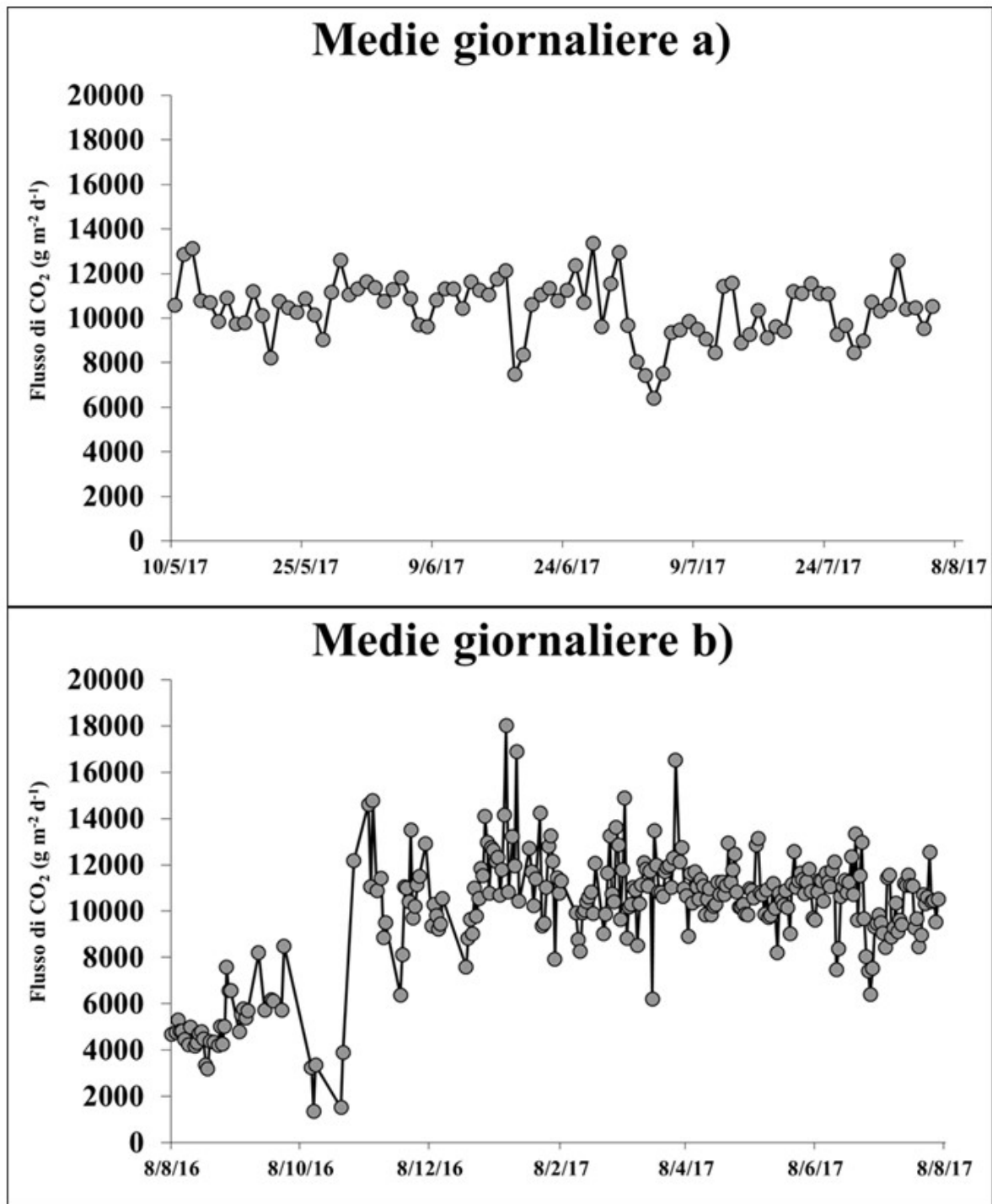

Fig. 2.1 Andamento temporale del flusso di CO₂ dai suoli: a) ultimi tre mesi; b) ultimo anno

Chimica del plume – A causa della non favorevole condizione meteorologica, il valore medio settimanale del rapporto CO₂/SO₂ non è disponibile per la settimana in osservazione. I grafici mostrano l'ultimo aggiornamento riferito alla settimana del 8-15 agosto i cui valori medi del rapporto CO₂/SO₂ erano pari a circa 15,8. Per tale valore valgono le considerazioni riportate nel precedente comunicato del 15 agosto.

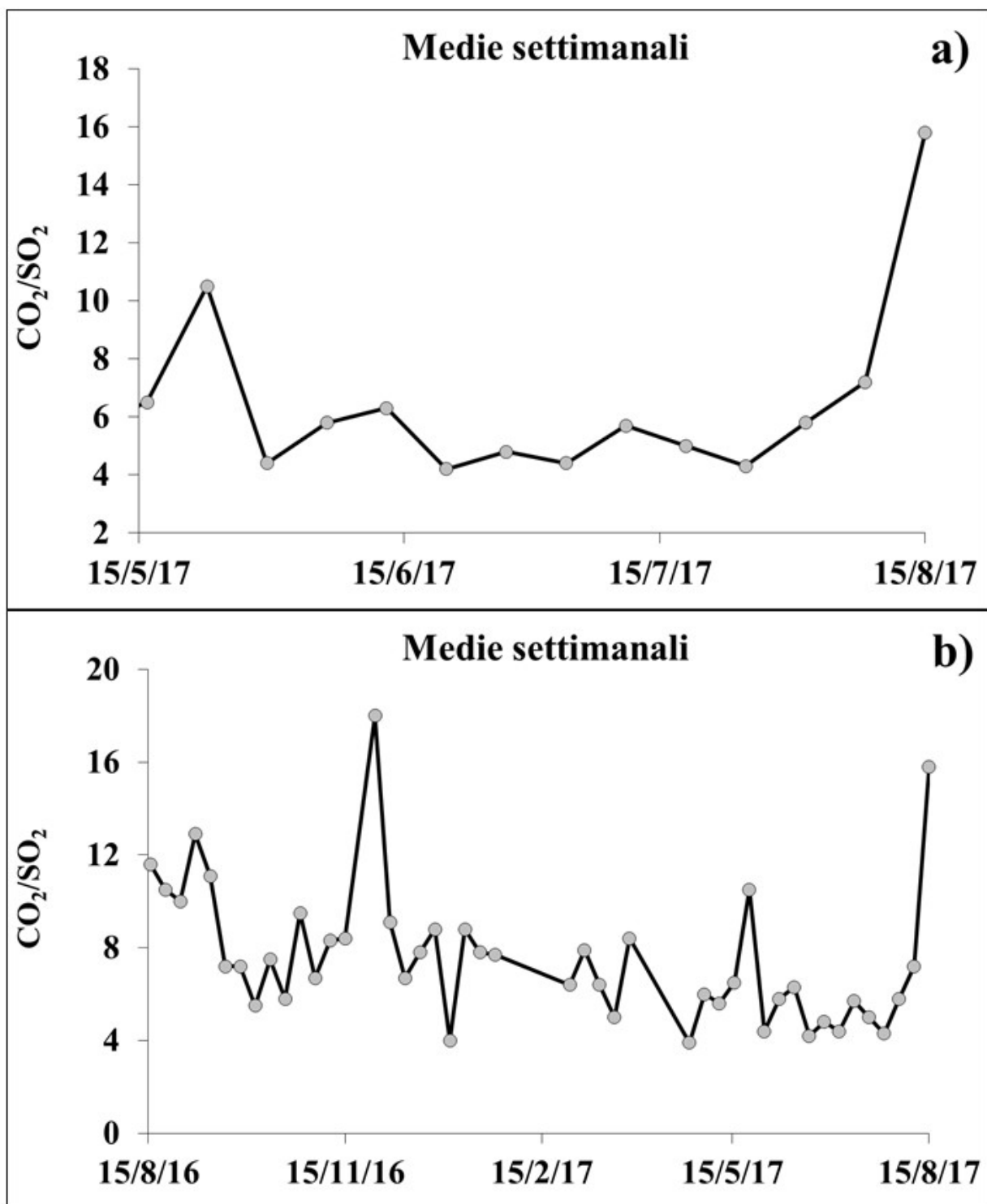

Fig. 2.2 Andamento temporale del rapporto CO₂/SO₂ nel plume: ultimi tre mesi (a), ultimo anno (b)

Flussi di SO₂ - Le stazioni automatiche della rete FLAME-Stromboli per la misura del flusso di SO₂ nel periodo 29 agosto - 4 settembre 2017, hanno registrato un valore medio-settimanale in aumento rispetto al dato misurato la settimana precedente (~170 t/g); le misure infra-giornaliere hanno indicato pochi isolati valori superiori alle 300 t/d. Nel periodo in osservazione il regime di degassamento dello Stromboli si è attestato su un livello medio.

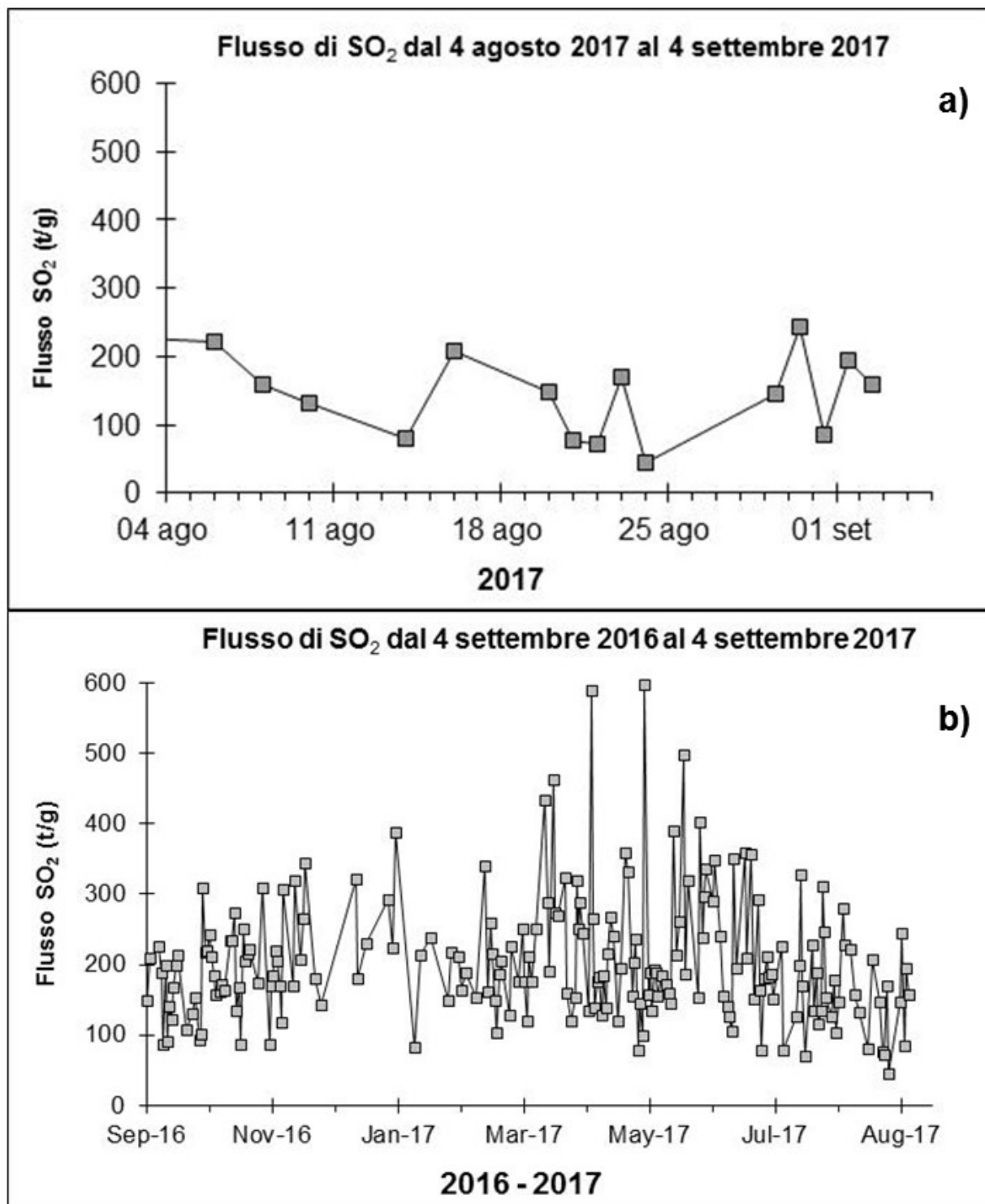

Fig. 2.3 Andamento temporale del flusso di SO₂: a) ultimo mese; b) ultimo anno

Sezione 3 - Deformazioni del suolo

Rete clinometrica.

La stazione di Timpone del Fuoco (STDF) acquisisce con frequenza di un dato al minuto lungo due componenti tra loro ortogonali (N185°E e N275°E). Nell'ultima settimana i segnali non hanno mostrato variazioni significative.

TDF N185°E

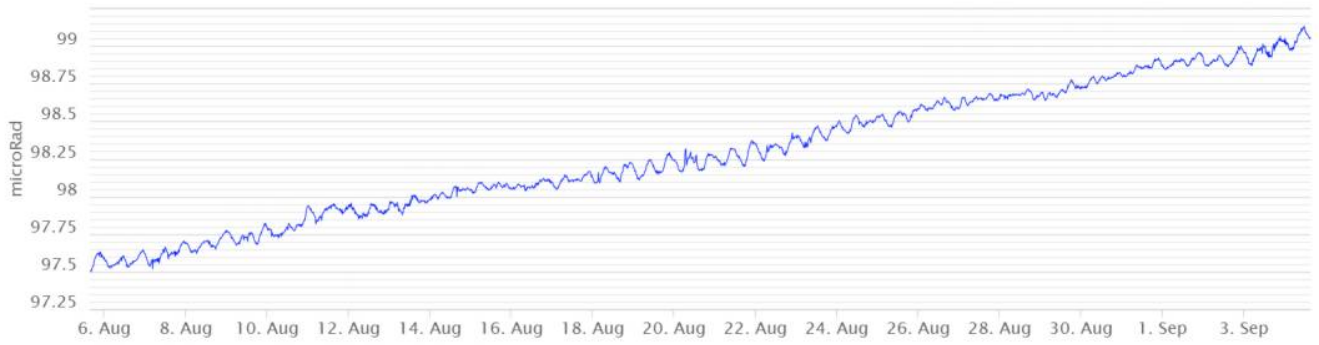

TDF N275°E

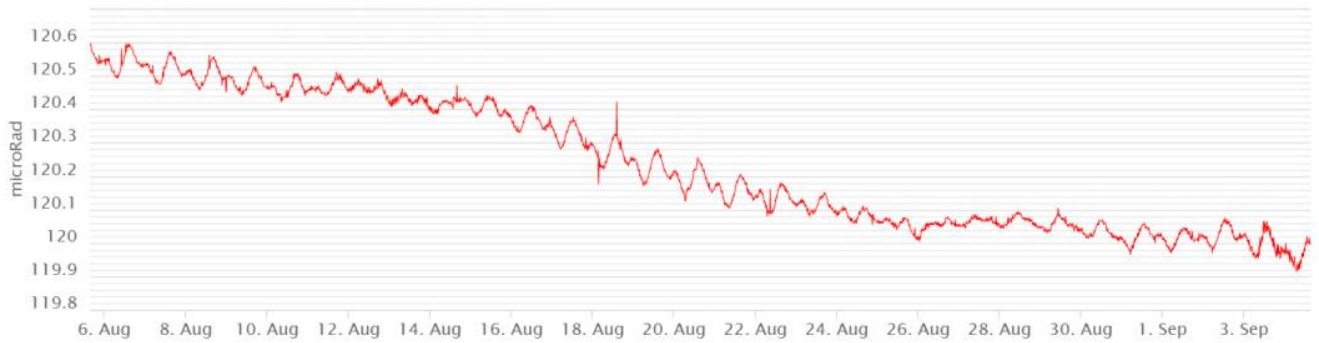

TDF N185°E



TDF N275°E



Fig. 3.1 Variazione dell'inclinazione del suolo alla stazione clinometrica di STDF. Sono riportate le 2 componenti di STDF nel breve (un mese, in alto) e nel lungo periodo (un anno, in basso). La variazione registrata tra gennaio e febbraio 2017 è fittizia.

Sezione 4 - Sismologia

NON ANCORA COMPILATO

Sintesi

I parametri geochimici disponibili nel periodo in osservazione non hanno evidenziato variazioni di rilievo.

DISCLAIMER

L'INGV, in ottemperanza a quanto disposto dall'Art.2 del D.L. 381/1999, svolge funzioni di sorveglianza sismica e vulcanica del territorio nazionale, provvedendo alla organizzazione della rete sismica nazionale integrata e al coordinamento delle reti sismiche regionali e locali in regime di convenzione con il Dipartimento della Protezione Civile.

L'INGV concorre, nei limiti delle proprie competenze inerenti la valutazione della Pericolosità sismica e vulcanica nel territorio nazionale e secondo le modalità concordate dall'Accordo di programma decennale stipulato tra lo stesso INGV e il DPC in data 2 febbraio 2012 (Prot. INGV 2052 del 27/2/2012), alle attività previste nell'ambito del Sistema Nazionale di Protezione Civile.

In particolare, questo documento, redatto in conformità all'Allegato A del suddetto Accordo Quadro, ha la finalità di informare il Dipartimento della Protezione Civile circa le osservazioni e i dati acquisiti dalle Reti di monitoraggio gestite dall'INGV su fenomeni naturali di interesse per lo stesso Dipartimento.

L'INGV fornisce informazioni scientifiche utilizzando le migliori conoscenze scientifiche disponibili; tuttavia, in conseguenza della complessità dei fenomeni naturali in oggetto, nulla può essere imputato all'INGV circa l'eventuale incompletezza ed incertezza dei dati riportati e circa accadimenti futuri che differiscano da eventuali affermazioni a carattere previsionale presenti in questo documento. Tali affermazioni, infatti, sono per loro natura affette da intrinseca incertezza.

L'INGV non è responsabile dell'utilizzo, anche parziale, dei contenuti di questo documento da parte di terzi, e/o delle decisioni assunte dal Dipartimento della Protezione Civile, dagli organi di consulenza dello stesso Dipartimento, da altri Centri di Competenza, dai membri del Sistema Nazionale di Protezione Civile o da altre autorità preposte alla tutela del territorio e della popolazione, sulla base delle informazioni contenute in questo documento. L'INGV non è altresì responsabile di eventuali danni recati a terzi derivanti dalle stesse decisioni.

La proprietà dei dati contenuti in questo documento è dell'INGV. La diffusione anche parziale dei contenuti è consentita solo per fini di protezione civile ed in conformità a quanto specificatamente previsto dall'Accordo Quadro sopra citato tra INGV e Dipartimento della Protezione Civile.